

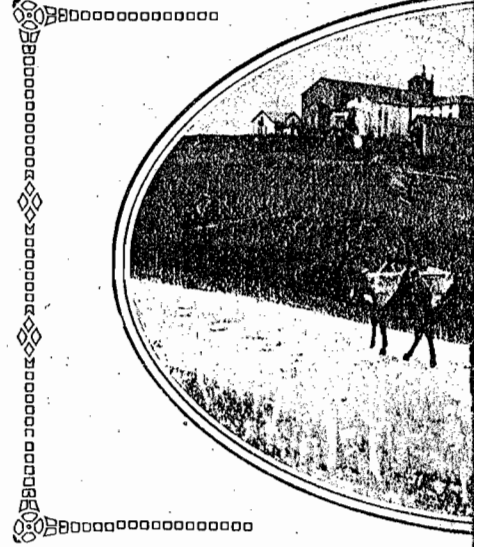

Antigua iglesia parroquial de Alza, bajo la advocación de San Marcial, patrón de la villa, templo destinado á desaparecer, por hallarse en construcción una nueva iglesia.



VISTA GENERAL DEL CUE



1 D. Luis Eceiza, fiscal municipal. — 2 D. Benito Cortadi, concejal. — 3 D. Miguel Goycochea, escribiente del ayuntamiento. — 4 D. José Ignacio Anabitarte, concejal. — 5 Don Salvador Sarriegui, concejal. — 6 D. José Cruz Zuloaga, juez. — 7 D. Joaquín Aizpurua, coadjutor. — 8 D. Melitón Pagola, párroco. — 9 D. Francisco Zumalacarregui, alcalde. 10 D. Juan María Beobide, coadjutor. — 11 D. Fernando Mas, secretario del juzgado. 12 D. José Miguel Artucha, concejal. — 13 D. Luis María Echaniz, secretario del Ayun.º 14 D. Ramón Alquiza, concejal. — 15 D. Victoriano Roteta, primer teniente de alcalde. 16 D. Pedro Echevarría, alguacil.

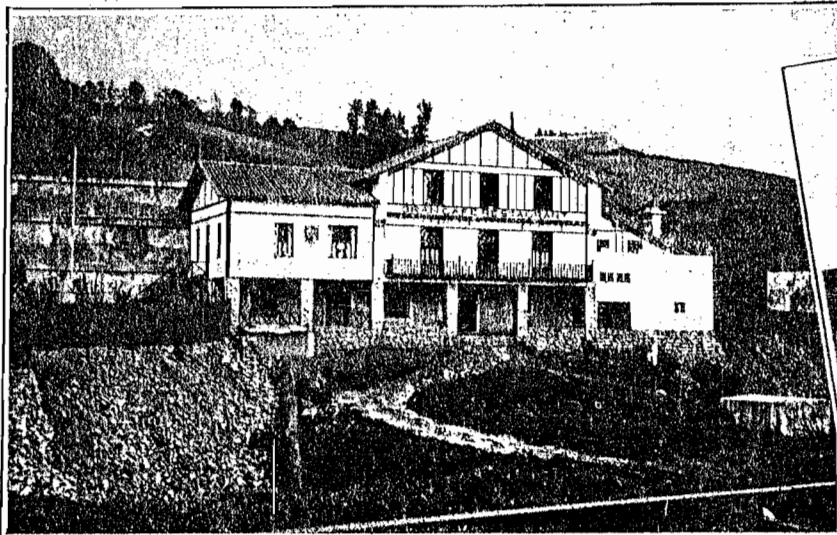

Edificio de la Sociedad deportiva titulada «Jolastoquieta»



Grupo de niños y niña
Casa Consistorial de Alza
Edificio de



Solemne acto de la colocación de la primera piedra de la nueva iglesia parroquial de Alza, por el Sr. Obispo de la diócesis, el día 30 de Junio de 1914, festividad de San Marcial

PRINCIPAL DE LA VILLA



LEVÁNTASE la villa de Alza, en pintoresca colina, cerca de la bahía de Pasajes, cuyo panorama domina, entre los ríos Urumea y Oyarzun. En lo antiguo era un grupo de casas aisladas entre sí, sin forma de calle, y de varios caseríos de labranza. La primitiva población es muy antigua, pues ya en 1396 los vecinos de Alza celebraron una concordia con el cabildo de San Sebastián, para que los sacerdotes de éste celebraran misa en la iglesia de Alza todos los días de precepto, obligación de la cual se eximió el cabildo donostiarra en 1620, dotándose entonces de clero propio á la hoy villa de Alza. Esta quedó hasta época muy moderna, dependiendo de la jurisdicción de San Sebastián, si bien conservando su administración municipal peculiar. Como lugar situado entre la capital y la frontera francesa, Alza ha sufrido las contingencias de las incursiones guerreras de las tropas de uno y otro país. Durante la primera guerra civil sufrió terribles ataques de los carlistas, quedando destruídos sus manzanales y dos terceras partes de las casas de la villa. De antiguas casas solariegas de la misma proceden los apellidos Arnaobidao, Arriaga, Arzac, Bera, Capiain, Casares, Darrieta, Gaztelu, Illaradi, Miravalles, Parada y Zapiain.

En el día es Alza una de las villas importantes de Guipúzcoa. Cuenta 2.683 habitantes y hermocean su término gran número de villas, chalets y residencias particulares de elegante estructura. Dista de San Sebastián, á cuyo partido judicial pertenece, seis kilómetros, y cinco de Pasajes, que es la más próxima estación de ferrocarril. Por territorio de Alza pasan también el tranvía eléctrico de San Sebastián á Rentería y el ferrocarril de San Sebastián á la frontera francesa. La producción agrícola es la manzana para la elaboración de la sidra. Posee también excelentes pastos. Además existen en la jurisdicción de Alza varias é importantes industrias. La villa celebra ferias y fiestas el día 30 de Junio, festividad de San Marcial.

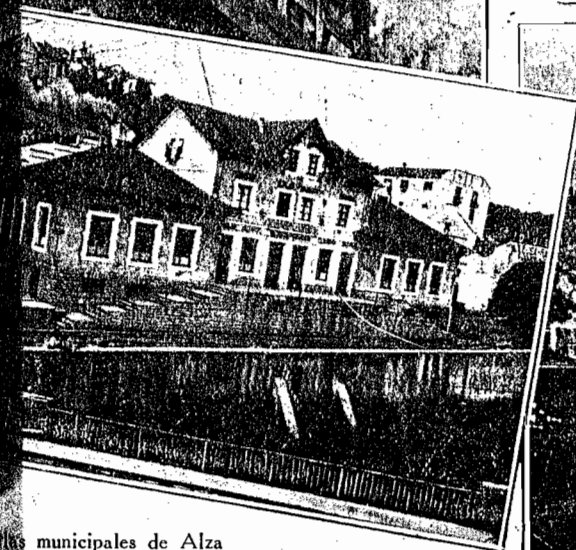

Edificios municipales de Alza
públicas, llamadas de «Buena-Vista»

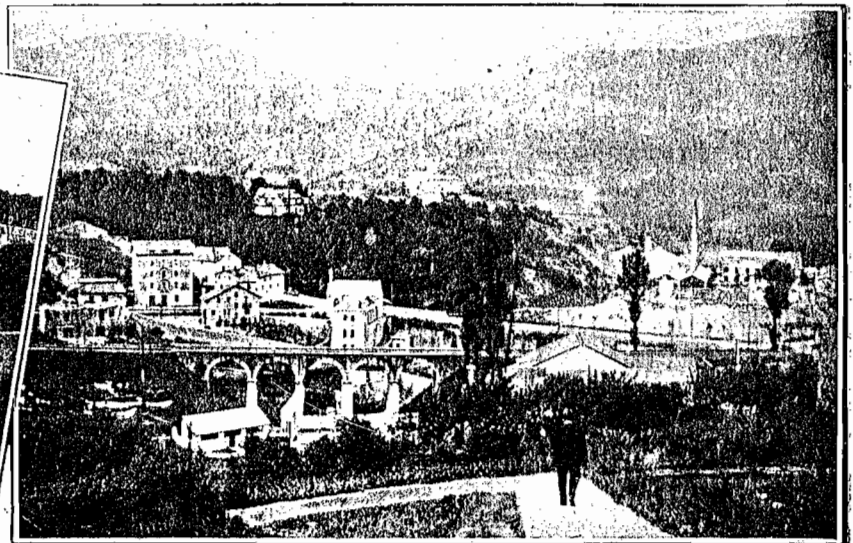

Vista parcial de Alza y puente en el lugar llamado La Herrera.

- PICA ~~EA~~

Album gráfico - descriptivo del País Vasco. 1914-1915

Su Su. 1915.

[S.P.] : [S.U.], 1915

H. 22