EL DIARIO VASCO
Sábado, 23 de enero de 198

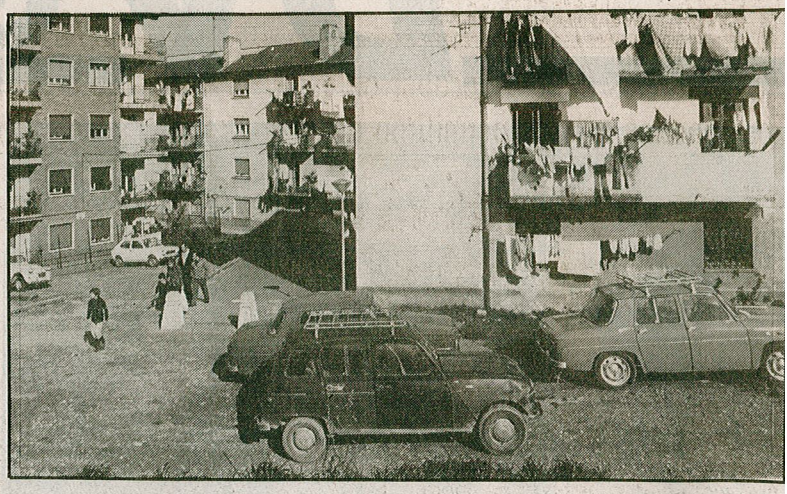

A la izquierda, la reunión entre corporativos y vecinos en la que sesuscitó, como se ve a la derecha, la carencia de equipamientos del barrio. (Fotos Postigo)

Xabier Albistur se entrevistó con una extensa representación de los vecinos del barrio, que reclamaron también más parques, otra ubicación para los vertederos, locales de reunión y la desaparición de Villa Lolita

Los vecinos de Alza pidieron al alcalde soluciones para la lucha contra la droga y la terminación del polideportivo

San Sebastián (DV, por Fernando Segura). – «El Ayuntamiento considera a Alza como un barrio de segunda categoría. Es más, en el mapa de Donosti nosotros no aparecemos», señalaron los vecinos del barrio a Xabier Albistur, que ayer mantuvo una larga entrevista con varios colectivos ciudadanos para tratar sobre los problemas de la zona. En concreto, la lucha contra el tráfico y consumo de droga, la terminación del polideportivo y la creación de parques aparecieron en la conversación como las prioridades principales para Alza.

Xabier Albistur visitó Alza acompañado de los concejales Xabier Aguirre, Enrique Arana, Rosa Bello, Jon Lasa, el director del Patronato de Deportes, Alfonso Benito y la directora de Casas de Cultura, Marisa Castro. Esta es la representación más amplia de corporativos que ha acompañado hasta el momento a Xabier Albistur en sus desplazamientos por los barrios donostiarras, quizá conscientes de la compleja problemática que afecta a Alza.

A su vez, los vecinos estuvieron representados por una veintena de personas que mantuvieron un debate profundo y, en ocasiones, acalorado, con el alcalde y sus ediles. No en vano, como señalaba uno de los vecinos de Alza, en el barrio existe la opinión de que «el Ayuntamiento considera a Alza como un barrio de segunda categoría. Es más, en el mapa de Donosti no aparecemos. Hemos sido abandonados por todas las corporaciones». Y añade para justificar su argumento: «Ahí tenemos el caso del polideportivo. El hotel María Cristina se empezó más tarde que el polideportivo, pero se ha acabado antes. Esa es una muestra del abandono en el que nos tienen».

En este sentido, el alcalde recordó que la primera fase del polideportivo (cuyo costo asciende a cerca de quinientos millones) se terminaría en junio, pero que la segunda fase (cuatrocientos millones) necesitaría un plazo más largo para su ejecución, con el fin de evitar errores como los cometidos en Manteo. A su vez, Alfonso Benito recordó que el plan de equipamientos deportivos se basará en un desarrollo cuatrienal de inversiones.

Sin embargo, los vecinos mostraron su desconfianza ante el cumplimiento de los plazos para la segunda fase, en la que se deberían construir la piscina exterior, campos de fútbol, baloncesto y balonmano, así como un solarium, por lo que solicitaron que la terminación de las obras fuera integral.

Parques y vertederos

Igualmente, los vecinos señalaron al alcalde la necesidad de equipar al barrio con más parques, «los que tenemos en la actualidad no son más que ampliaciones de las aceras, con algunos árboles que todavía están creciendo. Lo que verdaderamente necesitamos, y el índice demográfico de Alza lo justifica, es una inversión en zonas verdes amplias, que sirvan de esparcimiento para la población».

A su vez, los representantes vecinales pidieron al alcalde soluciones para el vertedero de San Marcos. «Cuando sopla el viento entra en las casas un olor insoportable. Además, hemos oido que, como el vertedero de Petritegui está 'a tope', San Marcos recibirá más basura. En definitiva, los habitantes de Alza estamos rodeados de porquería por todas partes».

En este mismo sentido, se reclamó un rápido traslado de la perrera municipal de Villa Lolita. Las quejas de los vecinos han sido constantes, dado el mal olor que se extiende desde la misma y el peligro de los perros que escapan. Sin embargo, la Sociedad Protectora de Animales no dispone de un lugar alternativo donde llevar a los perros, ya que el uso del terreno que habían adquirido para la instalación de la nueva perrera ha encontrado diversos problemas jurídicos.

Euskera y gaztetxes

Los vecinos de Alza reclamaron también la apertura del Gaztetxe «y la compra del mismo por parte del Ayuntamiento. Esta fue una petición que ya hicimos a la anterior corporación, pero no sabemos dónde está la carta que entregamos a Labayen ni qué va a ser de este local».

Por lo que se refiere al euskera, los representantes vecinales indicaron que las «subvenciones llegan tarde. A su vez, creemos conveniente lanzar una campaña de enseñanza del euskera, así como que en carteles, billetes de autobús y estaciones aparezca 'Altza', en vez de Alza. Por último, pedimos que se cumpla la ley sobre el euskera, y que se haga un esfuerzo en la compra de libros en euskera y equipamientos para la enseñanza».